BIBL... „ASOCIAȚIUNII" SIBIIU

Anul al 58-lea
8 Pagini

EXEMPLARUL { In România 3 lei / In străinătate 6 lei
Taxa poștală plătită în numerar conform aprobării Dir. G-le P ... 24.164/39

Nr. 80 Marți 25 Martie 1941
8 Pagini P

ABONAMENTE IN ȚARA Lei 200 pe 3 luni Lei 380 pe 6 luni. Lei 750 pe 12 luni. O lună Lei 80 In străinătate în raport cu tariful poștal și valuta

Fondator: LUIGI CAZZAVILLAN
Proprietar: „UNIVERSUL" S. A.
Inscris sub Nr. 160 Trib. Ilfov

UNIVERSUL

CELE DIN URMA ȘTIRI DIN LUMEA INTREAGA, TELEGRAFICE ȘI TELEFONICE
REDACȚIA ȘI ADMINISTRAȚIA: BUCUREȘTI, STR. BREZOIANU No. 23-25
CENTRALA TELEFONICA A ZIARULUI: 3.30.10: SECRETARIATUL DE REDACȚIE: 3.30.15

ABONAMENTE IN ȚARA pe un an la UNIVERSUL COPIILOR ZIARUL CĂLĂTORIILOR, VESELIA, RADIO UNIV. și UNIV. LITERAR câte 220 lei UNIV.-SPORT 500 lei

DIRECTOR ȘI ADMINISTRATOR DELEGAT
STELIAN POPESCU

VALORILE MORALE ȘI INTELECTUALE

La solemnitatea dela Palat, cu prilejul prezentării scrisorilor de acreditare ale noului ministru al Franței la București, M. S. Regele Mihai, răspunzând la cuvântarea rostită de d. Jacques Truelle, a amintit legăturile prețioase și amintirile din trecut cari unesc ambele țări și mărturia efortului comun pentru a da locul cuvenit valorilor morale și intelectuale.

Aceste valori, cari constituesc baza puterii spirituale, a vitalității și a continuității unui neam, au cântărit în lume, în epoca dintre cele două răsboae, din nefericire mai puțin decât grija materialistă a mulțumirii individuale, pe care se întemeiau mai toate participările la manifestările cu caracter public.

Goana după bunurile materiale, nesfârșitele certuri datorite rivalității superficiale, au creiat în lume o mentalitate specială, individualistă, iar colectivitatea nu se reunea decât în forul reprezentațiilor spectaculoase ale sportului celor puțini, ce înlocuiau ideea generoasă a culturii fizice pentru cei mulți.

Ideile noui, artele cu fețe multiple, atentele cercetări de laborator, descoperirile rupte din necunoscut, nu erau luate în seamă decât potrivit potențialului lor de productivitate, iar îmbogățirea patrimoniului moral și intelectual al nației respective era considerată drept o fantezie în contradicție categorică cu spiritul practic și pozitiv ce domina lumea.

Aceasta nu înseamnă că focul sacru, scânteile geniului ori munca aridă a talentelor ce lucrau pentru satisfacția creațiunei însăși, nu și-au dat din plin tributul de cooperare la o comoară ce rămâne umanității, dar, cum scria romancierul Henry Bordeaux zilele trecute, societatea omenească nu e niciodată frumoasă la suprafață: viciile și defectele apar în primul plan, pe când devotamentele și sacrificiile cari o susțin trebuie să mergi să le cauți în umbră.

N'ar servi la nimic durerea, amărăciunea clipelor grele din viața unei națiuni, dacă nu ar scoate la iveală, din umbra în care erau lăsate de un exagerat materialism, valorile morale pe care se întemeiază familia — nucleu în componența Patriei — valorile morale din elita spirituală a unui neam, valorile intelectuale ce și-au dat obolul lor pentru sporirea prestigiului și înavuțirea patrimoniului de cultură cu care o țară se prezintă în judecata viitorimei.

Stăpân pe distinele lui este neamul care se regăsește în clipele de obidă, care în sursa de valori morale și intelectuale a fiilor săi, află puterea de a reînoi firul tradiției, al credinței, al continuității pe drumul adevărat al luminii.

Pe acest drum al revalorizării meritelor reale, îndepărtând toate erorile ale căror consecințe s'au văzut, dând culturii, intelectului și moralei, locul lor de seamă în viața colectivității, trebue să mergem și noi, cu hotărâre, dacă vrem să arătăm cât prețuim dreptul nostru la viața liberă în mijlocul celorlalte popoare ale lumei.

Să înlăturăm spoiala aparențelor înșelătoare; să evităm pe cei a căror lăudăroșenie acoperea o totală lipsă de pregătire; să spunem fățiș că imoralitatea și vițiul n'au ce căuta la conducerea semenilor; să redăm deci valorilor morale și intelectuale misiunea lor absolut necesară pentru redresarea și refacerea completă a statului român.

OPERAȚIILE MILITARE ȘI AERO-NAVALE

Atacul convoiurilor britanice și căile maritime engleze. — Luptele din Africa

de R. SEIȘANU

De câtva timp operează în zonele de nord și de sud ale oceanului Atlantic formațiuni puternice navale germane compuse din câteva crucișătoare, distrugătoare, contra-torpiloare, vedete-torpiloare rapide și submarine de tip oceanic, ajutate de avioane, împotriva convoiurilor de vase britanice protejate de unități ale marinei de război. Prin zona de nord a Atlanticului trec convoiurile britanice ce vin dela vest, din porturile Canadei și ale Statelor-Unite; iar prin zona de sud a aceluiaș ocean trec convoiurile ce vin pe marele drum „imperial" al Capului Bunei Speranței din porturile Africei orientale meridionale și occidentale, Australiei, Nouii Zeelande, Indiei și din celelalte posesiuni engleze din Extremul Orient și Oceania. A treia cale maritimă a Marei Britanii este aceea care trece prin Mediterana și Marea Roșie (Gibraltar-canalul Suez-strâmtoarea Bab-el-Mandeb) în oceanul Indian, cunoscut și sub numele de „drumul direct al Indiilor".

Convoiurile britanice nu urmează însă totdeauna aceleaș rute. Din cauza pericolelor la care s'ar expune din partea submarinelor, a vaselor de suprafață de război, sau a avioanelor germane, ele sunt nevoite adeseori să se angajeze pe alte rute.

După comunicatul marelui cartier german de eri, o formațiune navală grea germană, sub comanda amiralului Lutjens, care mai de mult activează în zona Atlanticului de nord, a distrus până acum „22 de cargoboturi înarmate având o deplasare totală de 116.000 tone". De pe bordul vaselor scufundate au fost salvați 800 oameni din echipagiile lor. Cum în comunicatul german se precizează că acesta este „rezultatul unei acțiuni mai îndelungate în Atlanticul de Nord", reese că vasele distruse au aparținut mai multor convoiuri și deci atacurile s'au dat într'un interval de timp mai lung.

In zona de sud a Atlanticului, în apropiere de coasta occidentală a Africei, un convoi britanic protejat de vase de război, fiind atacat de submarinele germane ce l-au urmărit timp de câteva zile de repetate ori, a perdut 11 din vasele sale.

In Mediterana un alt convoi britanic a fost atacat în apropiere de coasta de nord a insulei Creta și a perdut patru vase; iar în apele din jurul Angliei, în canalul Bristol și la sud-est de Aldebourgh au mai fost scufundate trei vase de comerț engleze.

Intensificarea acțiunii submarinelor, a formațiunilor grele navale și a avioanelor pe liniile mari de comunicație ale Atlanticului și Mediteranei, este replica la politica de ajutorare a Statelor-Unite în favoarea Marei Britanii în urma declarațiilor recente ce le-a făcut Fuehrer-ul Germaniei, d. Hitler.

După „United Press", 50 vapoare de comerț vor fi cedate Marei Britanii în termen de câteva zile, în conformitate cu dispozițiile legii pentru ajutorarea acestei puteri.

Majoritatea acestor vase au fost modernizate.

Planurile pentru mobilizarea tuturor vaselor ce vor fi puse

(Continuare in pag. 2-a)

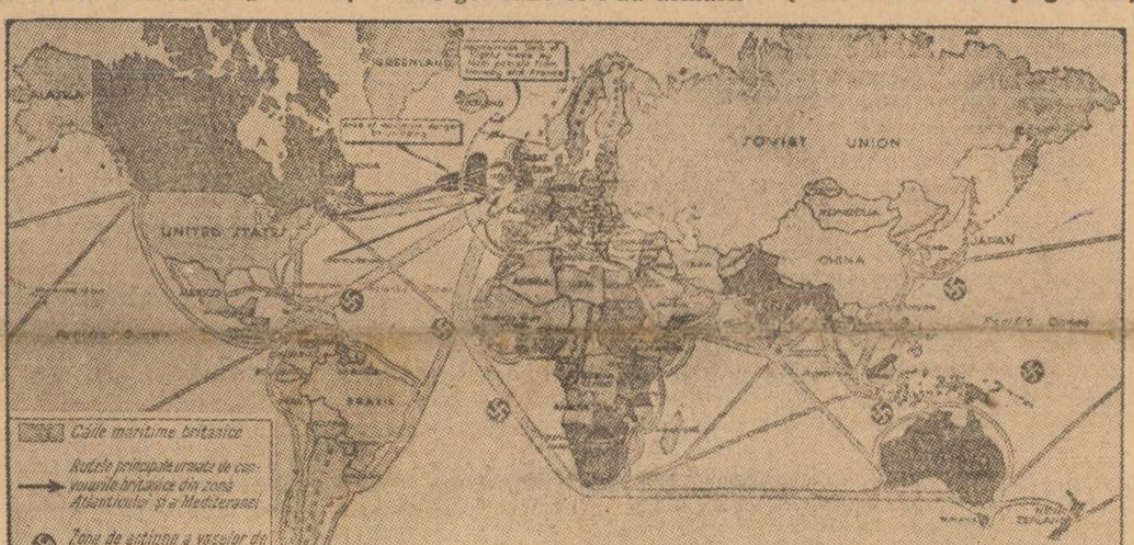

Harta reprodusă după ziarul american „News Times", care indică rețeaua căilor maritime principale folosite de englezi și americani; rutele principale ale convoiurilor britanice din Atlantic; limita zonei periculoase în care activează avioanele germane în zona de nord a oceanului Atlantic și pozițiile vaselor de război germane în diferite părți ale oceanelor

COMEMORAREA OSTAȘILOR GERMANI CĂZUȚI PE CÂMPUL DE ONOARE

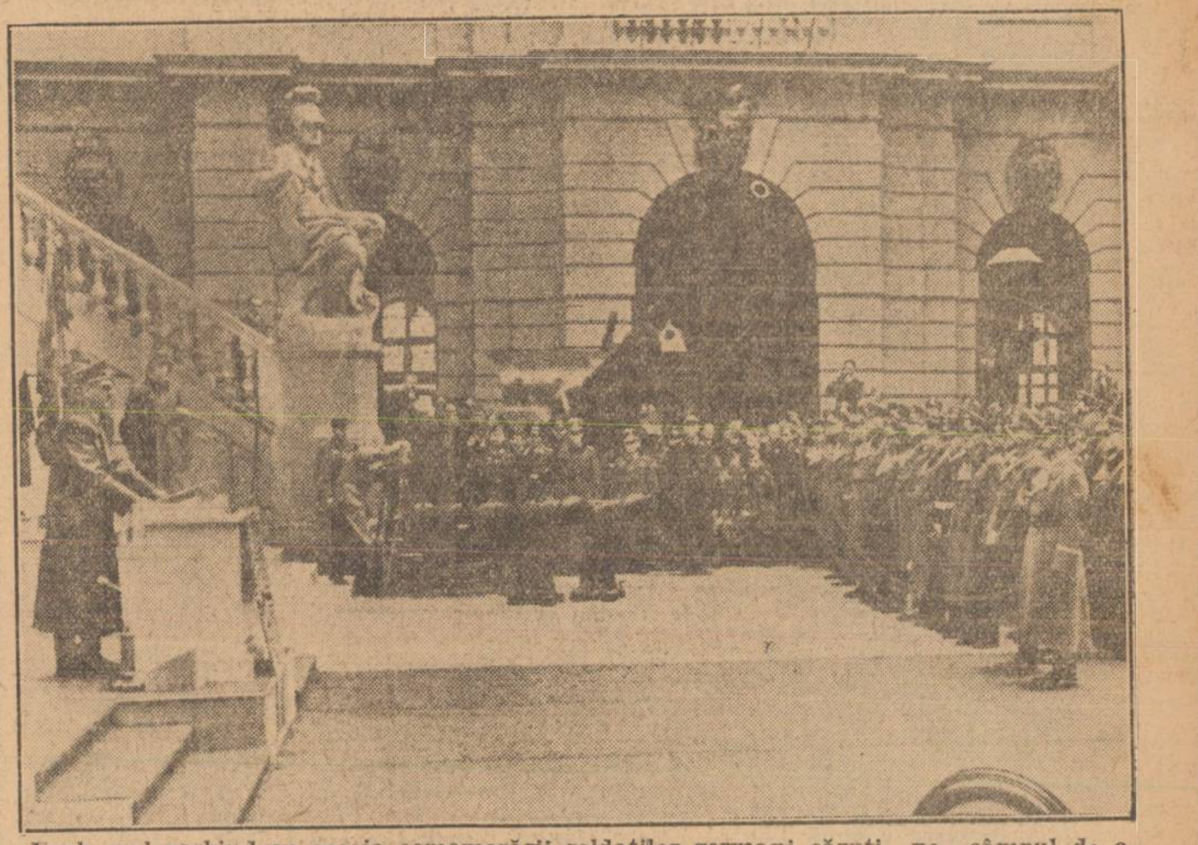
Fuehrerul vorbind cu ocazia comemorării soldaților germani căzuți pe câmpul de onoare, în prezența comandanților armatei germane și a marilor mutilați din actualul războiu

D. Matsuoka

sosește azi la Moscova

Moscova, 22 (Rador). — Corespondentul Agenției „Havas" transmite:

D. Matsuoka, ministrul afacerilor străine al Japoniei este așteptat să sosească la Moscova, Duminică între orele 16 și 17, cu trans-siberianul.

Ambasada japoneză anunță că d-sa va petrece noaptea de Duminică spre Luni și ziua de Luni la ambasadă și Luni seara își va continua călătoria spre Berlin.

A fost torpilat

cel mai mare vapor de pescuit din lume

Stockholm, 22 (Rador). — *Corespondentul agenției „D.N.B." transmite:*

Presa suedeză anunță că vaporul norvegian de pescuit „Terjevigen", de 30.000 tone, — unul dintre cele mai mari cargoboturi din lume, — care navighează în serviciul Angliei, a fost torpilat în largul coastei occidentale a Angliei, pe când se afla într'un convoiu britanic.

ANIVERSAREA INTEMEIERII FASCIILOR ITALIENE

Poporul italian sărbătorește azi împlinirea a 22 ani dela întemeierea fasciilor de luptă.

In ziua de 23 Martie 1919, la chemarea Ducelui Mussolini, s'au adunat în piața San Sepolcro din Milano, primii luptători ai renașterii italiene. Au participat atunci 50 de aderenți veniți din toată Italia și a luat naștere prima fascie. Au urmat curând apoi constituirea altor fascii la Genua, Turin, Verona, Neapoli, Trieste etc.

Vorbind la Milano la 23 Martie, Ducele a sintetizat revoluția fascistă în următoarele cuvinte:

„Mișcare cu totul italiană: revoluționară fiindcă ea este antidogmatică; puternic novatoare fiindcă ea se ridică împotriva prejudecăților. Mișcare de realitate și de adevăr care aderă la viață".

Un alt argument din discursul Ducelui a fost „justiție între popoare".

Odată cu întemeierea fasciilor de luptă începe activitatea fascistă în toate ramurile activității naționale și succesele mișcării au mers progresând până la triumful final, înglobând în ea reprezentanți ai tutulor claselor sociale: burghezi, proletari, țărani. S'a alcătuit astfel după propria expresie a d-lui Mussolini: „o mare mobilizare a forțelor morale și materiale".

Aniversarea din anul acesta, când Italia fascistă sângerează pentru a obține victoria și pe plan extern, are un deosebit înțeles pentru poporul italian. Opera constructivă înfăptuită pe planul intern dela triumful revoluției fasciste se cifrează cu un activ din cele mai apreciabile, care a consolidat, treptat și rodnic, situația internă a statului și organismul social, printr'o administrație serioasă, printr'o gospodărie controlată și prin pătrunderea în marile masse populare a spiritului de disciplină și de muncă și printr'o vastă acțiune constructivă de asistență și prevedere socială".

O MARE OPERĂ UMANITARĂ

In mijlocul atâtor suferinți fizice și morale pe cari le creiază uriașa încleștare de forțe armate, se ivesc totuși din toate părțile dovezi de omenească înțelegere. A atenua o durere, sau a pansa o rană, e o datorie pentru fiecare și din punct de vedere moral nimeni nu a înțeles-o și nu a practicat-o mai cu folos decât generoasa instituție fondată la 1864, de elvețianul Dunant, instituție care are azi filiale în toată lumea: „Crucea Roșie".

La centrala din Geneva lucrează peste 3700 de funcționari, mai toți fără salariu, oameni cari, pe lângă ocupațiunile lor, își dedică în mod gratuit timpul și priceperea unei generoase și binefăcătoare opere.

Din Europa ori din Asia sosesc mii de scrisori dela prizonieri către familiile lor, dela familii cari își caută pe ai lor printre prizonierii din diferite lagăre: dela începutul ostilităților au fost primite 1.848.468 de scrisori și s'au trimis 2.990.076 de răspunsuri. De multe ori cei interesați dau indicațiuni necomplete, nume greșite, ori adrese vechi și „Crucea Roșie" trebue să reînceapă investigațiile spre a stabili fișele aranjate într'un aparat special în care sunt rânduite peste 600.000 de nume.

Din Noembrie până acum s'au trimis 600 vagoane de pachete pentru prizonieri; chiar slujitorii Domnului aflați în diverse lagăre au primit obiectele cultului dela cele mai mici până la altare portative.

O colosală operă de mărinimie, anonimă, discretă, care nu așteaptă măcar un cuvânt de mulțumire, un angrenaj formidabil mânat doar de dorința de a alina pe cât posibil durerea despărțirilor, neliniștea familiilor și grija de cei rămași.

Indiferent din ce tabără ori din ce țară ar veni, scrisoarea își capătă răspunsul și își poate oricine închipui ce complicată muncă se cere când socotim că trebue să fie peste 2 milioane de prizonieri.

Binecuvântarea atâtor părinți cari și-au regăsit copiii — măcar prin scris — însoțește o activitate ce constitue pentru umanitate o dovadă că acolo generozitatea este prezentă ori de câte ori se face apel la acest sentiment ce n'ar trebui să dispară din inimi.

Din ori ce punct de vedere am privi cauzele războiului, omeneasca milă își recapătă drepturile prin acțiunea „Crucei Roșii" care merită toate elogiile și toată încurajarea lumei întregi, a lumei care știe că războaele vor exista cât timp vor fi oameni pe mult frământata scoarță pământească...

Croaziera președintelui Roosevelt

New York, 22 (Rador). — Corespondentul Agenției „Havas" transmite:

Yachtul „Potomac" pe care se află îmbarcat președintele Roosevelt și mai multe personalități a plecat din nou în larg Sâmbătă dimineața făcând o croazieră de pescuit în Marea Caraibelor.

Vineri d. Roosevelt a lucrat la bordul yachtului, fiind tot timpul în strâns contact cu Washington, de unde a primit documente oficiale transportate prin hidroavion.

D. Roosevelt va primi în mod regulat curierul, pe tot timpul vacanțelor sale.

„Daily Miror" scrie că este posibil ca yachtul „Potomac" să facă o escală la Nassau în insulele Bahama, unde președintele Roosevelt va face o vizită Ducesei și Ducelui de Windsor.

M.M. L.L. REGELE MIHAI ȘI REGINA MAMĂ LA PREDEAL

22 Martie

Azi la ora 10 jum. dim. MM. LL. Regele Mihai și Regina Mamă au sosit în localitate venind cu automobilul, dinspre Sinaia.

MM. LL. au urcat pe terenul „Veștea", unde s'a făcut ski până la ora 12 jum. Skiliftul asociației sportive „Amicii Predealului" a fost pus în funcțiune, pentru a se putea urca panta, electric.

O TELEGRAMĂ A D-LUI SARACIOGLU CĂTRE D. EDEN

Istanbul, 22 (Rador). — *Corespondentul agenției D.N.B. transmite:*

Se comunică oficial că ministrul de externe al Turciei, părăsind insula Cipru, a adresat o telegramă d-lui Eden, pe care îl asigură din nou de sentimentele sale de amiciție, arătând că întâlnirea lor a confirmat încăodată unitatea lor de concepție.

*

Ankara, 22 (Rador). — Corespondentul Agenției „Havas" transmite următoarele:

D. Saracioglu, ministrul afacerilor străine a primit Vineri seara pe ambasadorul Marei Britanii, iar Sâmbătă dimineața pe ambasadorul Iugoslaviei.

REPATRIEREA PRIZONIERILOR FRANCEZI

Paris, 22 (Rador). — Corespondentul Agenției „Havas" anunță următoarele:

D. Scapini, ambasadorul Franței însărcinat cu prizonierii de războ a dat un interview ziarului „Petit Parisien" arătând rezultatele obținute de la intervenirea acordului din Noembrie trecut: 30.000 internați în Elveția s'au reîntors în Franța, iar 28.000 bolnavi sau răniți și 11.000 infirmieri militari s'au reîntors la vetrele lor.

Intr'un viitor apropiat, cu toate marile dificultăți rezultând din deplasarea lor, 7.000 agricultori, 10.000 mineri, 20.000 lucrători în hidraulică și forestieri, precum și 10.000 până la 15.000 părinți a 4 și 5 copii, vor fi repatriați.

Japonia va lua măsuri energice

contra țărilor cari susțin regimul „Ciang Kai Shek"

Tokio, 22 (Rador). — D. Adami, ministrul adjunct al războiului, a declarat în comisiunea bugetară a Parlamentului că „Japonia va lua măsuri energice contra tuturor țărilor care vor încerca să susțină regimul Ciang Kai Shek".

Ministrul a adăugat: „Orice ar spune președintele Roosevelt, Japonia se pregătește să lichideze situația din China printr'o cruciadă".

In fața aceleiași comisiuni, amiralul Oka a declarat: „Din cauza încordărilor tot mai mari din relațiile internaționale, flota japoneză ia toate măsurile pentru a face față oricărei situații".

DELEGAȚIA DE OFIȚERI ROMÂNI VIZITEAZĂ LINIA MAGINOT

Delegația de ofițeri români, care urmează școala de perfecționare în Germania, vizitează linia Maginot.

INTENSĂ ACTIVITATE DIPLOMATICĂ LA BELGRAD

Berna, 22 (Rador). — Corespondentul Agenției „Havas" transmite:

Activitatea diplomatică a fost și Sâmbătă foarte intensă la Belgrad, — după cum se anunță din capitala Iugoslaviei.

D-nii Svetcovici, președintele consiliului de miniștri, și Țintar Marcovici, ministrul afacerilor străine, au primit în audiență pe ministrul Reichului la Belgrad.

D. Svetcovici a primit în audiență și pe ministrul Greciei.

Nu este exact că reprezentanții Marei Britanii și al Statelor Unite ar fi făcut o vizită primului ministru.

Pe de altă parte se anunță că criza deschisă prin demisia a trei membri ai cabinetului nu a fost soluționată până Sâmbătă seara.

APLICAREA CLAUZELOR ECONOMICE ALE PACTULUI TRIPARTIT

Berlin, 22 (Rador). — In vederea repercusiunilor economice ale pactului tripartit, organizația industrială a Reichului a numit o delegație pentru Extremul Orient, care va avea misiunea de a intensifica interesul pentru relațiile mutuale și de a studia problemele ce rezultă din acestea.

In ședința constitutivă, președintele delegației, d. consilier de stat Wohltat, a făcut o expunere asupra viitoarelor conversații germano-japoneze, care vor îngloba și statul Manciukuo și teritoriile din China aflate sub control japonez.

IN AJUTORUL COPIILOR FRANCEZI

Intr'un local al Crucii Roșii a tineretului francez se prepară pachete cu alimente oferite școlarilor din regiunile sinistrate de războiu de către micii lor camarazi din Paris